Z-2 NO CONTESTA

Novela gráfica para adultos

BOIXCAR

HAZAÑAS BÉLICAS HAZAÑAS BÉLICAS HAZAÑAS BÉLICAS

BOIXCAR
obras completas

Z-2 NO CONTESTA
HURACANES DE FUEGO
ESTELAS DE MUERTE

EDICIONES TORAY, S. A.

Arnaldo de Oms, 51-53 - BARCELONA. Doctor Julián Alvarez, 151 - BUENOS AIRES

HAZAÑAS BELICAS
BOIXCAR

© *Ediciones TORAY, S. A.*
Prohibida la reproducción

Texos y dibujos BOIXCAR
Portada de R. CORTIELLA

Depósito Legal B. 2263-1966
Número de registro 421-1966

EDICIONES TORAY, S. A.
Arnaldo de Oms, 51-53 - BARCELONA
Doctor Julián Alvarez, 151 - BUENOS AIRES

"Z-2" NO CONTESTA.
EUROPA, 1950.

UNA TREMENDA GUERRA HA TERMINADO HACE UNOS AÑOS. ESTA HISTORIA COMIENZA EN LA OFICINA DE UN JEFE RUSO, COMANDANTE DE LAS FUERZAS COMUNISTAS QUE OCUPAN UNA CIUDAD SILENCIOSA Y ATEMORIZADA.

¿NO LE SUGIERE NADA LA MUERTE DE ESTE SOLDADO NUESTRO, CAPITÁN LUBIANOV?
NO, CORONEL. FUE UN ACCIDENTE.
¡QUÉ POCA IMAGINACIÓN! ESTABA BEBIDO, CAYÓ Y SE MATÓ, PERO FUE DELANTE DE UNA IGLESIA, POR LA NOCHE.
EL PÁRROCO DE ESA IGLESIA CONTINÚA EJERCIENDO SU MINISTERIO. PERSONALMENTE OPINO QUE DEBERÍAN PROHIBIRSE LOS OFICIOS RELIGIOSOS.
¿INSINÚA QUE PODEMOS CULPAR A ESE PÁRROCO DE LA MUERTE DEL SOLDADO?
¡EXACTO!
PERO... ¡ESO SERÍA UNA INFAMIA!
OIGA, LUBIANOV... ¿CÓMO LLEGÓ A CAPITÁN?

LUCHÉ EN VILNA, SMOLENSKO, SHARKOV, CAÍ HERIDO EN STALINGRADO Y DESPUÉS...
¡BIEN, BIEN!
LA GUERRA HA TERMINADO. SI QUIERE PROSPERAR EN SU CARRERA DEBE SER FIEL AL PARTIDO Y ACATAR LAS ÓRDENES RECIBIDAS.
ARRÉGLESELAS COMO QUIERA, PERO HAY QUE CERRAR LOS TEMPLOS. DETENGA A ESE PÁRROCO Y ACÚSELE DE ASESINATO.
EL CAPITÁN LUBIANOV SABÍA LO QUE LE ESPERABA SI DESOBEDECÍA: LA MUERTE O SIBERIA...
NO TUVO OTRA ALTERNATIVA QUE OBEDECER.
¿ES USTED EL PADRE YOSINSK?
SÍ. ¿QUÉ SE LE OFRECE, CAPITÁN?
HACERLE ALGUNAS PREGUNTAS ACERCA DEL SOLDADO RUSO MUERTO DELANTE DE ESTA IGLESIA.
PREGÚNTEME. MI CREDO ME PROHIBE MENTIR.

¿DÓNDE SE HALLABA USTED CUANDO OCURRIÓ EL HECHO?
AQUÍ, EN LA SACRISTÍA. PERO NO OÍ NADA.
¿SABE USTED QUE FUE UN ASESINATO?
ESO NO ES CIERTO. DIJERON QUE FUE UN ACCIDENTE.
EL SOLDADO FUE GOLPEADO. TIENE QUE ACOMPAÑARME PARA DECLARAR EN EL PUESTO DE POLICÍA.
¡PERO, SI YO...!
¡... NO SÉ NADA SOBRE LA MUERTE DE ESE INFELIZ SOLDADO!
NO IMPORTA. TIENE QUE VENIR CONMIGO.
¿QUÉ SUCEDERÁ? ¡SE LLEVAN A NUESTRO PÁRROCO!
LUEGO, EN LAS OFICINAS DEL CORONEL BOROVITCH...
ASÍ QUE NO TIENE NADA QUE DECLARAR.
ESO ES, CORONEL.

NOSOTROS NO OPINAMOS IGUAL. LEA ESTO.
"YO, MIGUEL YOSINSK, PÁRROCO DE LA IGLESIA DE LA TRINIDAD, ME RECONOZCO CULPABLE DEL ASESINATO DE UN SOLDADO RUSO AL QUE GOLPEÉ TRAS UNA DISCUSIÓN..." ¡ESTO ES UNA INFAMIA! ¡NADA DE ESTO ES CIERTO, Y USTEDES LO SABEN!
¡NO PUEDEN OBLIGARME A FIRMAR ESA DECLARACIÓN!
NO ESTÉ TAN SEGURO.
DE MOMENTO, LE ENCERRAREMOS PARA QUE MEDITE TRANQUILAMENTE LA CONVENIENCIA DE SU "CONFESIÓN".
¡DIOS ME ASISTA! ¡CUÁNTA MALDAD!
A PESAR DE TODO, NUNCA LOGRARÁN HACERME FALTAR A MI DEBER. NO PUEDO MENTIR.
NO CREO QUE FIRME. ES MUY DURO DECLARARSE CULPABLE SIN SERLO.
NO LO HARÁ POR LAS BUENAS, DESDE LUEGO.

PERO HAY RECURSOS MUY CONVINCENTES Y DE GRAN FUERZA. USTED SABRÁ ENCONTRARLOS.
DE TODOS MODOS, TEMO QUE EL PUEBLO REACCIONE DEFENDIENDO A SU PÁRROCO.
¡JA, JA! ¡EL PUEBLO! SI INTENTA ALGO, LO APLASTAREMOS. ¡EL PARTIDO DEBE ESTAR POR ENCIMA DE TODO SENTIMENTALISMO!
EL CAPITÁN LUBIANOV ESTABA EN LO CIERTO.
EN UNA CASUCHA AISLADA SE HABÍAN REUNIDO VARIOS HOMBRES A FIN DE ELABORAR UN PLAN...
...QUE LES PERMITIERA LIBERAR AL BONDADOSO PÁRROCO DE AQUELLA IGLESIA.
¿QUIÉN LLEGA?
ES KATRYNA.
¡LOCOS! ¡LOS RUSOS SABEN YA QUE OS HABÉIS REUNIDO Y VIENEN HACIA AQUÍ!
¡MALVADOS! ESPÍAN A TODO EL MUNDO, Y LUEGO HABLAN DE LIBERTAD...

¡ESTÁN ALLÍ, EN AQUELLA CASUCHA! LES DEJAREMOS SALIR, Y ENTONCES...
NOS OCULTAREMOS. DIOS NOS AYUDARÁ.
DESDE AQUÍ NO NOS VERÁN.
ES RARO. NO SE VE A NADIE.
VOY A SORPRENDERLOS.
ES UNA LOCURA, LASZLO.

AUNQUE LO SEA, LES VOY A DAR SU MERECIDO.
CRAC
COGIDOS POR SORPRESA, LOS RUSOS FUERON DIEZMADOS POR LOS PATRIOTAS.
¡VÁMONOS, PRONTO! ¡ESTO ES UNA EMBOSCA-DA!
¡AAAAH!

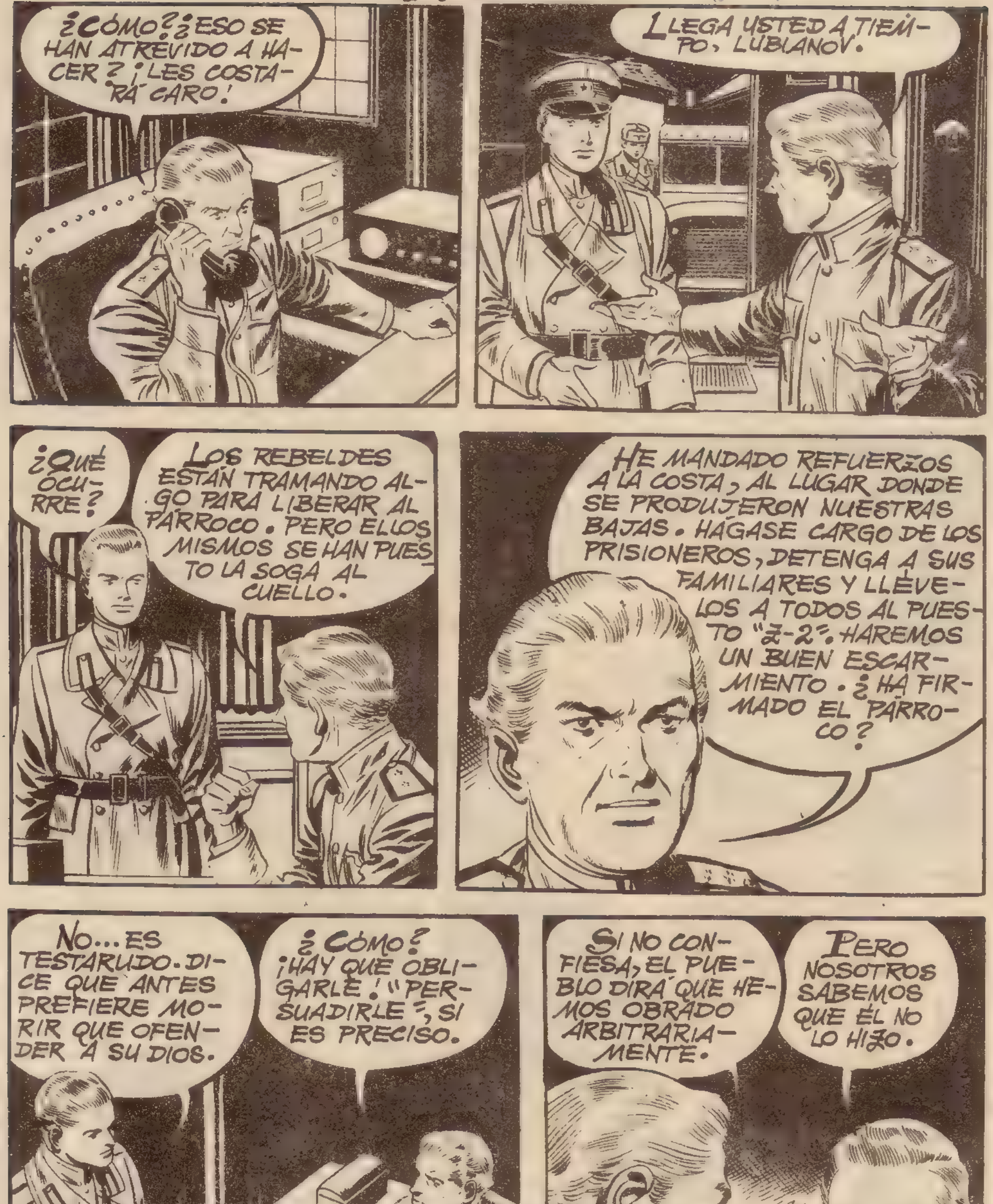
¿CÓMO? ¿ESO SE HAN ATREVIDO A HACER? ¡LES COSTARÁ CARO!
LLEGA USTED A TIEMPO, LUBIANOV.
¿QUÉ OCURRE?
LOS REBELDES ESTÁN TRAMANDO ALGO PARA LIBERAR AL PÁRROCO. PERO ELLOS MISMOS SE HAN PUESTO LA SOGA AL CUELLO.
HE MANDADO REFUERZOS A LA COSTA, AL LUGAR DONDE SE PRODUJERON NUESTRAS BAJAS. HÁGASE CARGO DE LOS PRISIONEROS, DETENGA A SUS FAMILIARES Y LLÉVELOS A TODOS AL PUESTO "Z-2". HAREMOS UN BUEN ESCARMIENTO. ¿HA FIRMADO EL PÁRROCO?
NO... ES TESTARUDO. DICE QUE ANTES PREFIERE MORIR QUE OFENDER A SU DIOS.
¿CÓMO? ¡HAY QUE OBLIGARLE! "PERSUADIRLE", SI ES PRECISO.
SI NO CONFIESA, EL PUEBLO DIRÁ QUE HEMOS OBRADO ARBITRARIAMENTE.
PERO NOSOTROS SABEMOS QUE ÉL NO LO HIZO.

EL ENEMIGO NUNCA ES INOCENTE. DÉJESE DE DIVAGACIONES Y CUMPLA MIS ÓRDENES. DE LO CONTRARIO, TAMPOCO USTED LO PASARÁ DEMASIADO BIEN.
PENSATIVO, EL CAPITÁN LUBIANOV ABANDONÓ LA OFICINA DE SU JEFE Y SE DISPUSO A CUMPLIR LO ORDENADO.
ENTRETANTO, ...
... LOS REFUERZOS HABÍAN LLEGADO A LA CASUCHA...
NO ME QUEDAN YA MÁS MUNICIONES. Y LOS RUSOS SON MUY NUMEROSOS.
¿QUÉ VAS A HACER, LASZLO?
VER SI PODEMOS SALIR DE AQUÍ. NO QUIERO QUE NOS COJAN COMO CONEJOS.
¡AH!
UN DISPARO SEGÓ LA VIDA DEL DESGRACIADO LASZLO.
LOS REBELDES, FINALMENTE, OPTARON POR ENTREGARSE.

¡LLÉVALOS JUNTO AL MAR! ¡Y YA SABES!
SÍ, SARGENTO.
¡ASESINOS! ¡ASESINOS!
¡FUERA DE AQUÍ, ENTROMETIDA!

QUERÍA ESCONDERSE, SARGENTO. ¿QUÉ HACEMOS CON ELLA?
CONQUE ESCONDIÉNDOSE, ¿EH?
¡APARTA, BRUTO! ¿DÓNDE ESTÁN LOS DEMÁS PRISIONEROS?
¡EL CAPITÁN!
YA QUE NOS CAUSARON BAJAS, LES LLEVAMOS A LA ORILLA Y... ¡PUM, PUM! ¡AL AGUA!
QUÉ MONSTRUOS.
YO ME HARÉ CARGO DE LA MUCHACHA. RECUPEREN LOS CADÁVERES.
¡A LA ORDEN!
POCO DESPUÉS...
SEÑORITA, ¿CÓMO SE LLAMA USTED?

NO PIENSO DECIR NADA. CONOZCO SUS METODOS.
PODRÁN TORTURARME, PERO NO PIENSO HABLAR. ES INÚTIL.
NO TEMA, NO SOMOS TAN ...
LUBIANOV IBA A DECIR QUE NO ERAN TAN CRUELES COMO ELLA IMAGINABA, PERO PENSÓ EN EL CORONEL Y SE CALLÓ.
LE PROMETO QUE, BAJO MI RESPONSABILIDAD, NI EL PÁRROCO NI USTED SUFRIRÁN DAÑO ALGUNO.

DESPUÉS...
HÁGASE CARGO DE ESTA JOVEN. PERO ME RESPONDE CON SU VIDA...
...DE QUE NO SE LA MOLESTE.
BIEN, CAPITÁN.
EL CAPITÁN PUSO AL CORONEL AL CORRIENTE DE LOS ACONTECIMIENTOS.
NO HEMOS ADELANTADO NADA, ¿EH, CAPITÁN?
ES QUE...
¡CÁLLESE! ¡YO ME ENCARGARÉ PERSONALMENTE DE QUE EL PÁRROCO FIRME Y LA MUCHACHA DENUNCIE A SUS COMPAÑEROS! ¡Y ARRASARÉ EL PUEBLO SI ES PRECISO!
MÁS TARDE...

TENGO INTERÉS EN AYUDARLES. PERO NO ME SERÁ POSIBLE, A MENOS QUE...
¿QUÉ?
EL CORONEL QUIERE SACAR DE AQUÍ A LOS PRISIONEROS. NECESITO QUE COLABORE CONMIGO PARA EVITARLO.
¿Y EN QUÉ PUEDO AYUDARLE YO?
TENGO QUE CONOCER A ALGUNO DE SUS AMIGOS. NO PUEDO OBRAR SOLO.
¡ME LO TEMÍA! NO ME DEJO ENGAÑAR TAN FÁCILMENTE.
KATRINA NO PODÍA CREER EN LA SINCERIDAD DEL OFICIAL SOVIÉTICO, QUE DESEABA REALMENTE AYUDARLES A ELLA Y AL PÁRROCO.
NO INSISTA. ¡NO LE DIRÉ NADA!
ESTÁ BIEN. VEO QUE NO LA CONVENCERÉ.

PERO AQUÍ TIENE ESTO. SI YO FRACASO, PUEDE SERLE DE UTILIDAD.
¡UNA PISTOLA!
ENTONCES, ES CIERTO QUE DESEA AYUDARNOS. VAYA AL BAR "EL LOBO", PREGUNTE POR MELTZ Y AÑADA "Z-2 NO CONTESTA".
¡DE ACUERDO!
LUBIANOV SE PUSO ROPAS DE CAMPESINO Y SE DIRIGIÓ AL BAR.
DÉME UN COÑAC. ¿DÓNDE ESTÁ MELTZ?
¿Y QUIÉN ES ESE MELTZ?
"Z-2 NO CONTESTA".
ESO ES OTRA COSA, AMIGO. ACOMPÁÑAME.
POCO DESPUÉS...
MELTZ, TE TRAIGO A UN AMIGO.
LE CONOZCO. DEJANOS SOLOS.

HOLA, CAPITAN LUBIANOV.
¿ME CONOCE?
DESDE LUEGO. NOSOTROS TAMBIÉN TENEMOS UN EXCELENTE SERVICIO DE INFORMACIÓN.
HE VENIDO A AYUDARLES. KATRYNA...
ESO ES FALSO. HAN HECHO HABLAR A KATRINA, ¿VERDAD?
¡NO! ¡TIENE QUE CREERME!
EL CORONEL LES TORTURARÁ HASTA QUE EL PÁRROCO FIRME LA CONFESIÓN DE UN CRIMEN QUE NO COMETIÓ, Y QUE KATRYNA LES DELATE A USTEDES. ¡NO HAY TIEMPO QUE PERDER!
MELTZ NO PARECÍA DEJARSE CONVENCER.
PERO DE REPENTE, SE DESVANECIERON TODAS LAS DUDAS.
¡ALGO GRAVE HA OCURRIDO EN "Z-2"!

KATRYNA LLEVABA ENCIMA UNA PISTOLA Y SE LA HAN ENCONTRADO. PARECE QUE LE FUE FACILITADA POR UN OFICIAL RUSO Y AHORA LE ANDAN BUSCANDO. ¡SE HA JUGADO EL PELLEJO!
YA NI SIQUIERA LUBIANOV PODÍA ACERCARSE A "Z-2". EL FUE EL PRIMERO EN REACCIONAR ANTE LOS NUEVOS ACONTECIMIENTOS.
SÓLO HAY UNA SOLUCIÓN: ENTRAR EN LA CÁRCEL POR LA FUERZA.
NO SOMOS BASTANTES PARA ESO.
NO HACE FALTA MUCHA GENTE. ¿PODEMOS CONSEGUIR UN CAMIÓN?
ESO SÍ, PERO...
EN TAL CASO, ¡VAMOS! LE DAREMOS UNA BUENA SORPRESA AL CORONEL.

POCO MÁS TARDE, EL ARDID DE LUBIANOV ERA LLEVADO A LA PRÁCTICA.
LA SORPRESA FUE COMPLETA. ANTES DE QUE LOS SOLDADOS PUDIERAN REACCIONAR, LOS ATACANTES ...
RAC
CROC
...HABÍAN PENETRADO EN LA PRISIÓN.
¡A ELLOS!
¡PRONTO, A LOS SÓTANOS!

¡MALDITOS! ¡OS PESARÁ!
¿QUÉ HACES?
¡VAYA! ¡BUEN TIRO!
ENTRETANTO, EN LOS SÓTANOS...
¿QUÉ OCURRE?
DEJAD QUE YO LE CONTESTE. FINGIRÉ LA VOZ Y NO ME RECONOCERÁ.
¡VENGA, CORONEL! ¡HAN INTENTADO ATACARNOS!

¡DES-PACIO, CO-RONEL!
¡EH!
¡HEMOS LLEGADO A TIEMPO!
¡VAMOS! ¡NO TENEMOS TIEMPO QUE PERDER!
¡TRAIDOR!
YO NO LE INSULTARÉ, BO-ROVITCH, PERO...
... ¡ÉSTA ES LA RESPUESTA QUE TE MERECES!

POCO DESPUÉS...
...LOS PATRIOTAS, CON KATRYNA Y EL SACERDOTE, LLEGABAN A LAS AFUERAS DEL PUEBLO.
SALVÉ LA VIDA, PERO PERDÍ MI IGLESIA.
LA HUBIERA PERDIDO DE TODOS MODOS.
¿QUÉ HACEMOS AHORA?
LA FRONTERA ESTÁ CERCA. LOS QUE PELIGREN MÁS PUEDEN CRUZARLA.
¿Y USTED, MELTZ?
SOY ESCURRIDIZO COMO UNA ANGUILA. HABRÁ OTROS JALEOS, Y NO QUIERO PERDERMELOS. QUEDAN MUCHOS AMIGOS A QUIENES AYUDAR.
EN AQUEL MOMENTO, UNA ESPESA COLUMNA DE HUMO SE ELEVÓ POR DETRÁS DE LA COLINA QUE LES OCULTABA DE LA POBLACIÓN.

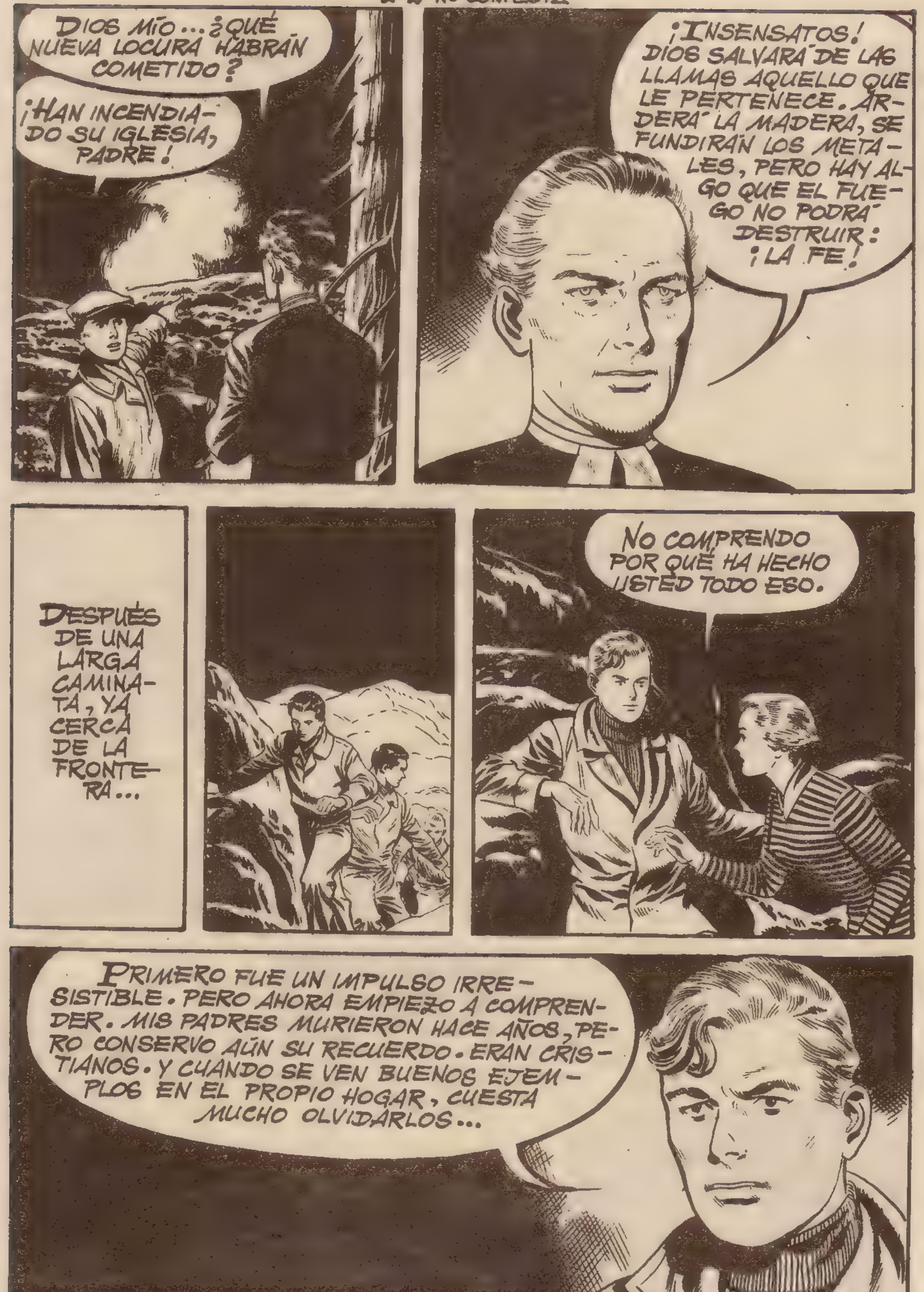
DIOS MÍO... ¿QUÉ NUEVA LOCURA HABRÁN COMETIDO?
¡HAN INCENDIADO SU IGLESIA, PADRE!
¡INSENSATOS! DIOS SALVARÁ DE LAS LLAMAS AQUELLO QUE LE PERTENECE. ARDERÁ LA MADERA, SE FUNDIRÁN LOS METALES, PERO HAY ALGO QUE EL FUEGO NO PODRÁ DESTRUIR: ¡LA FE!
DESPUÉS DE UNA LARGA CAMINATA, YA CERCA DE LA FRONTERA...
NO COMPRENDO POR QUÉ HA HECHO USTED TODO ESO.
PRIMERO FUE UN IMPULSO IRRESISTIBLE. PERO AHORA EMPIEZO A COMPRENDER. MIS PADRES MURIERON HACE AÑOS, PERO CONSERVO AÚN SU RECUERDO. ERAN CRISTIANOS. Y CUANDO SE VEN BUENOS EJEMPLOS EN EL PROPIO HOGAR, CUESTA MUCHO OLVIDARLOS...

ADEMÁS HAY OTRA RAZÓN, KATRYNA. QUISIERA DECIRLE QUE...
¿QUÉ LUBIANOV?
EL SACERDOTE, SIN QUERER, HABÍA OÍDO LA CONVERSACIÓN.
CREO QUE VAIS A NECESITAR DE MÍ PARA REMATAR VUESTRA CONVERSACIÓN...
¡ME PARECE MARAVILLOSO!
¡TAMBIÉN A MÍ, PADRE!
ADEMÁS, SERÁ USTED QUIEN ME ABRA LAS PUERTAS DEL CRISTIANISMO. YO NO PUDE SER BAUTIZADO.
¡DIOS TE BENDIGA, HIJO MÍO!

LUBIANOV Y KATRYNA FUERON UNIDOS EN MATRIMONIO POR EL PADRE YOSINSK. EL HOMBRE PUEDE DESTRUIR SUS PROPIAS OBRAS, PERO NO LA DE DIOS.
Y SOBRE TODAS LAS RUINAS SOPLA SIEMPRE UN HÁLITO DIVINO, EL DE LA FE, QUE SIGNIFICA AL MISMO TIEMPO LA SALVACIÓN Y LA GLORIA.
FIN.

BOIXCAR
HURACANES de FUEGO.

EN EL FRENTE DEL ESTE, A MEDIADOS DE JULIO DE 1941.

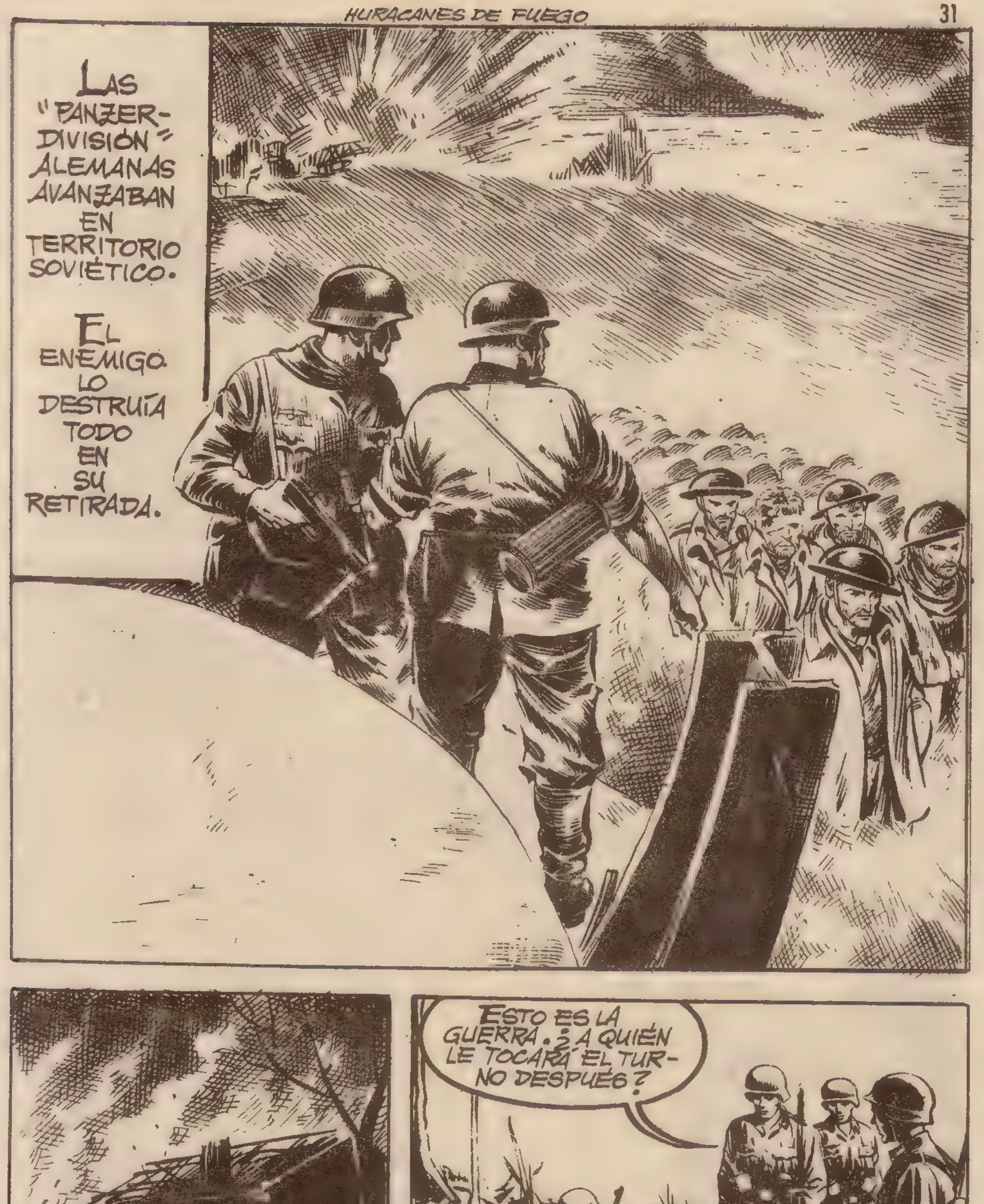
LAS "PANZER-DIVISIÓN" ALEMANAS AVANZABAN EN TERRITORIO SOVIÉTICO.
EL ENEMIGO LO DESTRUÍA TODO EN SU RETIRADA.
ESTO ES LA GUERRA. ¿A QUIÉN LE TOCARÁ EL TURNO DESPUÉS?

SI DE MÍ DEPENDIERA, AHORA LE TOCARÍA A PAUL... Y SI NO SON LAS BALAS RUSAS LAS QUE ACABEN CON ÉL, SERÉ YO QUIEN LO HAGA.
¡COMO ME LLAMO KURT!
BUENO, CHICOS, ESTA NOCHE NO HAY DESCANSO.
¡ME LO FIGURABA!
TENEMOS QUE ASALTAR UNOS FORTINES CONTRA LOS QUE NUESTROS TANQUES SE ESTRELLARON ESTA MAÑANA. ¿TE GUSTA LA IDEA, KURT?
TAL VEZ HAYA SUERTE; YA SABES, UN BRAZO O UNA PIERNA HERIDOS Y TE LLEVAN UN MES DE VACACIONES A CASA.

Y ESO A TI TE IRÍA MUY BIEN. HACE UN AÑO QUE NO VES A TU MUJER.
SÍ... ¡CRISTINA! ¡PARECE UN SIGLO!
Y A VECES CREO QUE NO VOLVERÉ A VERLA MÁS.
¡ESCUCHA! ¡NOS BOMBARDEAN!
SÚBITAMENTE, LA ARTILLERÍA RUSA HABÍA ABIERTO FUEGO SOBRE EL PUEBLO.
EL ENEMIGO NO ESTABA TAN LEJOS COMO CREÍAN.
¡CARAMBA! ¡CREÍ QUE HABÍAMOS ACABADO CON ELLOS!

¡PAUL! ¡KURT! ¡EL SARGENTO ORDENA REAGRUPAR EL PELOTÓN!

PARECE SER QUE EN ALGUNOS PUNTOS CONTRAATACAN LOS RUSOS.
ENTONCES, EL JALEO VA EN SERIO.

PARA NEUTRALIZAR EL CONTRAATAQUE ENEMIGO, LOS ALEMANES ATACARON A SU VEZ.

PAUL Y KURT TOMABAN PARTE ACTIVA EN LA LUCHA.
AHÍ TIENEN NIDOS DE AMETRALLADORAS. SERÁ DIFÍCIL ABRIRSE PASO.
NO TE PREOCUPES. OYEME...
YO INTENTARÉ ACERCARME. TÚ CÚBREME CON TUS DISPAROS.
BIEN, PAUL.
ÉSTA ES LA OCASIÓN. SI NO LE MATAN LOS RUSOS, LO HARÉ YO.
AMPARADO POR LAS SOMBRAS DE LA NOCHE, PAUL PUDO LLEGAR HASTA LA POSICIÓN ENEMIGA.

KURT, FURIOSO, SE MORDIÓ LOS LABIOS.

APUNTÓ Y SE DISPUSO A APRETAR EL GATILLO.

¡BIEN POR PAUL! ¡ES UN VALIENTE!
¡OH! SÍ, CAPITÁN...
TE HAS SALVADO ESTA VEZ, PAUL. PERO LA PRÓXIMA NO FALLARÉ.
LA ACCIÓN DE PAUL FUE UN PASO HACIA ADELANTE EN EL AVANCE, PERO LA LUCHA NO ESTABA DECIDIDA AÚN. LOS FORTINES DE CEMENTO OFRECIAN UNA DURA RESISTENCIA.
LOS TANQUES Y LANZALLAMAS...
...FUERON LOS PRIMEROS EN ENTRAR EN ACCIÓN.

DESPUÉS FUE LA INFANTERÍA LA QUE ATACÓ LAS POSICIONES.
PERO NO TODAS FUERON ANIQUILADAS.
ALGUNAS SIGUIERON RESISTIENDO...

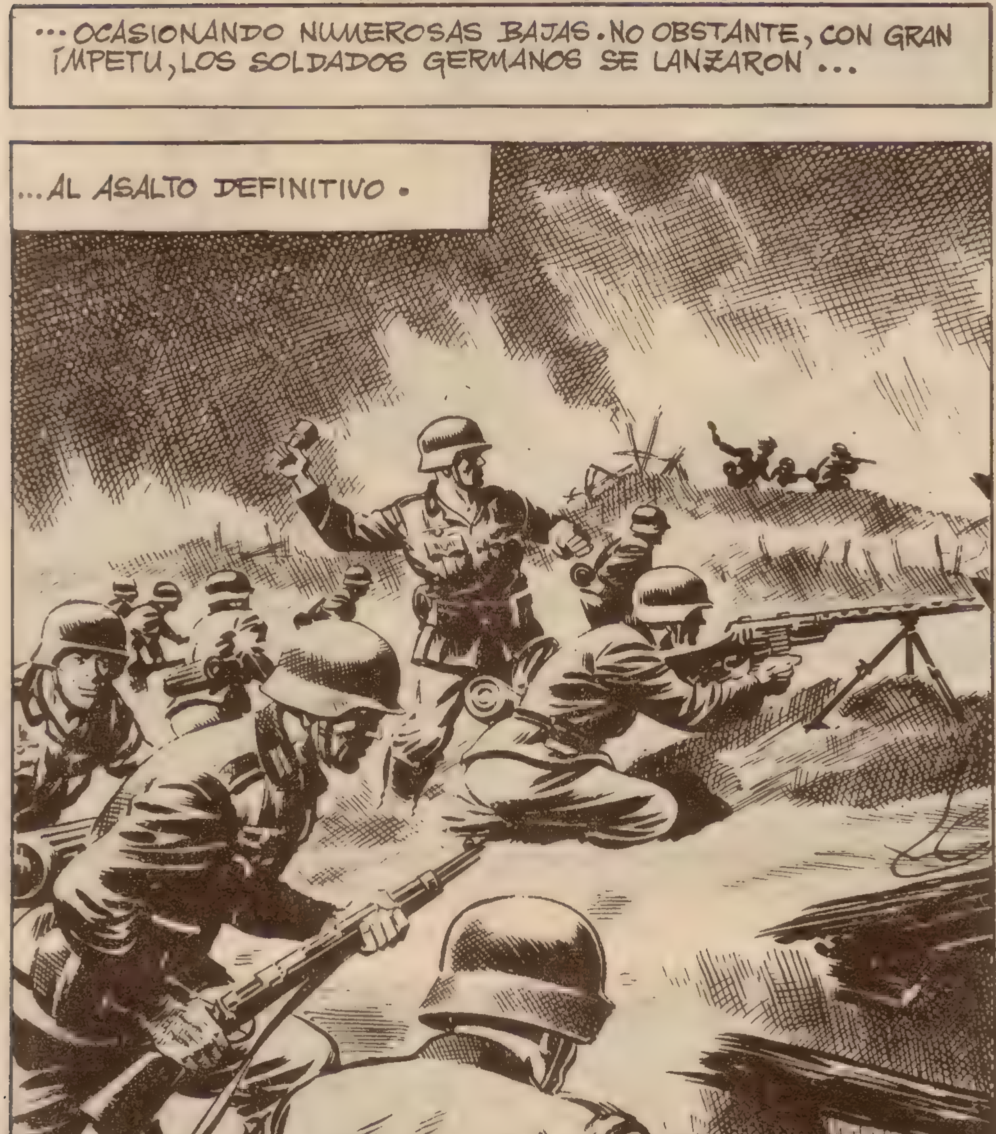
...OCASIONANDO NUMEROSAS BAJAS. NO OBSTANTE, CON GRAN ÍMPETU, LOS SOLDADOS GERMANOS SE LANZARON...
...AL ASALTO DEFINITIVO.

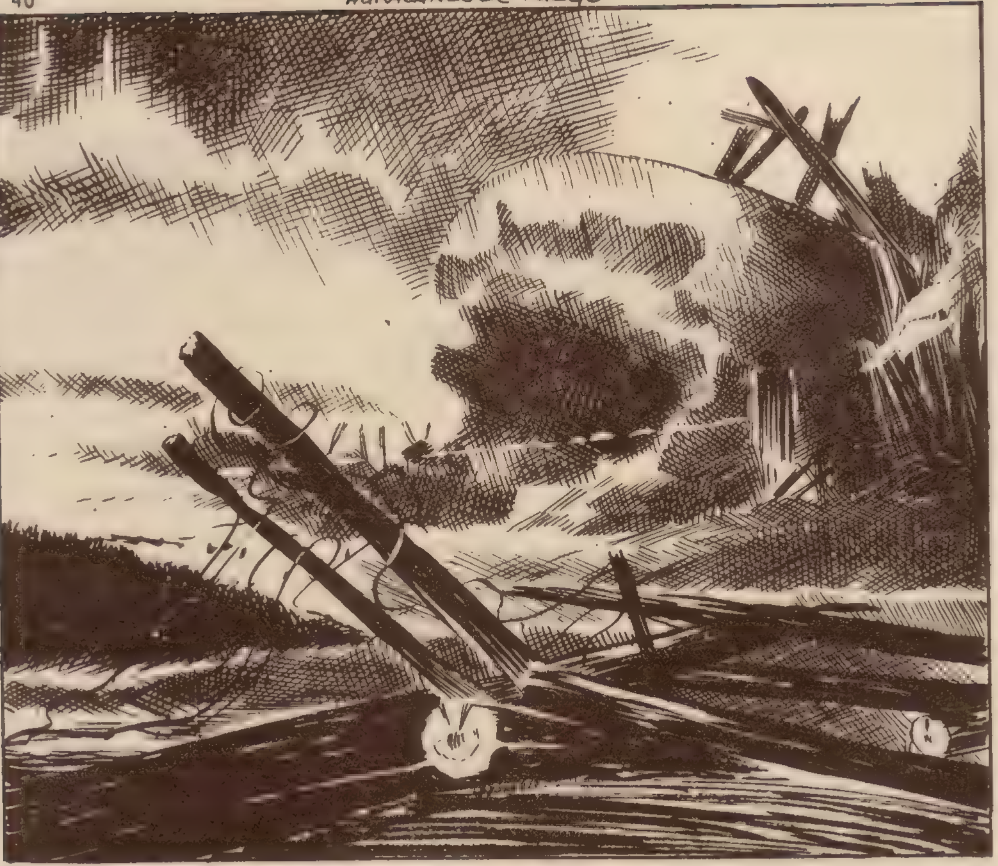

PAUL Y KURT ASALTABAN UN FORTÍN DEBIDAMENTE DEFENDIDO.

PAUL CAYÓ INERTE. SUS OJOS SE ENTREABRIERON UN INSTANTE, MIENTRAS RECORDABA FUGAZMENTE LAS CIRCUNSTANCIAS QUE LE LLEVARON A AQUEL FATAL DESTINO.

EN EL AÑO...
1938
... PAUL Y KURT ERAN LOS MEJORES AMIGOS DEL MUNDO.
ME OCULTAS ALGO, KURT. ME HAN DICHO QUE SALES CON UNA CHICA A LA QUE YO NO CONOZCO. ¿ES ESO CIERTO?
PUES... SÍ, PAUL, ES CIERTO.
PERO ESTA VEZ ES MUY EN SERIO. LA QUIERO CON TODA MI ALMA.
Y NO QUISIERA CORRER EL RIESGO DE QUE, COMO SIEMPRE, ME QUITARAS A ESTA CHICA. ESTOY ENAMORADO DE ELLA, Y SI LA PERDIERA...

NO SIGAS. ME BASTA CONOCER TUS SENTIMIENTOS PARA CONSIDERAR QUE ESA MUJER ES SAGRADA PARA MÍ.
GRACIAS, PAUL.
Y... ¿PARA CUÁNDO ES LA BODA? SI TE HA COGIDO TAN FUERTE, NO PUEDE TARDAR.
PUES VERÁS...
HAY QUE VENCER ALGUNOS PEQUEÑOS OBSTÁCULOS, PERO CREO QUE ESTA MISMA NOCHE LO ARREGLARÉ TODO. Y SI ES ASÍ, NO TARDAREMOS MÁS DE DOS MESES EN CASARNOS.
AQUELLA NOCHE, KURT FUE A SALVAR LOS "PEQUEÑOS OBSTÁCULOS" QUE ERAN ALGO MÁS QUE ESO.
CRISTINA, ESTA VEZ QUIERO HABLARTE MUY SERIAMENTE.

TAL VEZ NO TE EXTRAÑE TANTO COMO IMAGINO, PERO TE QUIERO Y HE VENIDO A PEDIRTE QUE SEAS MI ESPOSA.
¿QUÉ DECIDES? ¡HABLA, POR FAVOR!
KURT, YO TE APRECIO MUCHO, PERO... NO TE AMO. Y JAMÁS ME CASARÍA SIN ESTAR ENAMORADA DEL QUE VA A SER MI MARIDO.
COMPRENDO.
PERO NO POR ESO DEBEMOS DEJAR DE VERNOS. KURT, POR NADA DEL MUNDO QUISIERA PERDER TU AMISTAD.
BIEN, CRISTINA. SEGUIREMOS SIENDO AMIGOS.
AQUELLOS "PEQUEÑOS OBSTÁCULOS" SE CONVIRTIERON EN UNA MURALLA INFRANQUEABLE PARA KURT.
POCOS DÍAS DESPUÉS, EN UNA FIESTA DE SOCIEDAD...
¡MIRAD QUIÉN VIENE!

¡HOLA, PAUL! TE BUSCABA. HAY UNA CHICA SIN PAREJA, Y TÚ SERÁS EL ACOMPAÑANTE IDEAL.
¡ESTUPENDO! ¿ES BONITA?
LA SEÑORITA CRISTINA BAUMMER... EL SEÑOR PAUL HEINDRICH.
¡ES PRECIOSA!
MUCHO GUSTO...
¿SALIMOS UN MOMENTO AL JARDÍN? HACE UNA NOCHE MAGNÍFICA.
CRISTINA, CREO QUE ESTA NOCHE EMPIEZA A ESCRIBIRSE EL CAPÍTULO MÁS IMPORTANTE DE MI VIDA.
PARA AMBOS FUE EL PRINCIPIO DE ALGO MUY IMPORTANTE.
SE COMPENETRARON, EMPEZARON A SALIR JUNTOS Y, CIERTO DÍA...

¡HOLA, KURT! VIVES MUY SOLITARIO ÚLTIMAMENTE.
¡BAH! NO ME INTERESA NADA DE LO QUE PUEDA OCURRIR POR AHÍ.
QUIZÁ SI TE INTERESE SABER QUE PAUL TE HA "SOPLADO" OTRA VEZ LA NOVIA. Y ESTA VEZ EN SERIO. PIENSA CASARSE CON CRISTINA.
¡MIENTES! ¡NO ES POSIBLE!
BIEN... SI QUIERES CERCIORARTE DE ELLO, VE AL LIDO.
IRÉ, Y POBRE DE TI SI ME HAS MENTIDO.
CIEGO DE IRA, KURT SE DIRIGIÓ AL LOCAL INDICADO.
Y ALLÍ...
¿TE PARECE QUE BAILEMOS, CRISTINA?
SÍ, PAUL.
¡CANALLAS! ¡TRAIDORES LOS DOS!
¿QUÉ SIGNIFICA ESTO? ¡MODÉRATE, PAUL!

¿QUIERES UNA EXPLICACIÓN? ¡AHÍ VA!
¡AH!
¡BIEN! ¡TÚ TE LO HAS BUSCADO!
TE JURO QUE ME LAS PAGARÁS, PAUL.
ESTOY A TU DISPOSICIÓN.
LO OCURRIDO ES LAMENTABLE, PERO CREO COMPRENDER LAS CAUSAS. ACOMPAÑADME A CASA.
POCO DESPUÉS, EN CASA DE CRISTINA...
NADIE TIENE EN REALIDAD LA CULPA DE LO OCURRIDO.

PERO YA QUE SOIS AMIGOS, NO QUIERO QUE EXISTA ENTRE VOSOTROS NINGUNA MALA INTERPRETACIÓN.
AHORA COMPRENDO.
CRISTINA ES LA CHICA DE QUIEN ME HABLASTE, ¿NO?
¡SÍ, ES ELLA! ¡Y ESTOY SEGURO DE QUE TÚ LO SABÍAS!
¡NO ES CIERTO!
NOS CONOCIMOS CASUALMENTE EN UNA FIESTA. ADEMÁS, ENTRE TÚ Y YO SÓLO HA HABIDO UNA BUENA AMISTAD.
SÍ... ESO ES CIERTO.
KURT, SABES QUE TE APRECIO. SI QUIERES CONTINUAR NUESTRA AMISTAD, DEBES CONSERVAR TAMBIÉN LA DE PAUL. ÉL Y YO NOS QUEREMOS, Y MI FELICIDAD SERÍA INCOMPLETA SI LA ENTURBIARA VUESTRA ENEMISTAD.
TE RUEGO QUE OLVIDES TODO CUANTO HAYA PODIDO ENFRENTARNOS, KURT.
ESTÁ TODO OLVIDADO. QUE SEÁIS FELICES, PAUL.
PERO EL PERDÓN DE KURT FUE FALSO Y EL ODIO SIGUIÓ GERMINANDO EN SU CORAZÓN.
HASTA QUE AL FIN, DOS AÑOS MÁS TARDE, LLEGÓ LA OPORTUNIDAD.

¡YA ESTÁ! ¡NADIE SE DARÁ CUENTA!
CONSUMADO SU CRIMEN, KURT SE ALEJÓ DEL LUGAR DONDE PAUL YACÍA INERTE.
PERO OCURRIÓ ALGO QUE EL ASESINO NO HABÍA PREVISTO.
VIVE TODAVÍA. VEAMOS QUÉ PODEMOS HACER POR ÉL.
EN GRAVÍSIMO ESTADO, PAUL FUE RECOGIDO POR LOS SERVICIOS SANITARIOS, QUE LE PRACTICARON UNA CURA DE URGENCIA.
PASARON LOS DÍAS Y...
UNA CARTA PARA TI, KURT.
¡ES DE PAUL! ENTONCES... ¡NO MURIÓ!

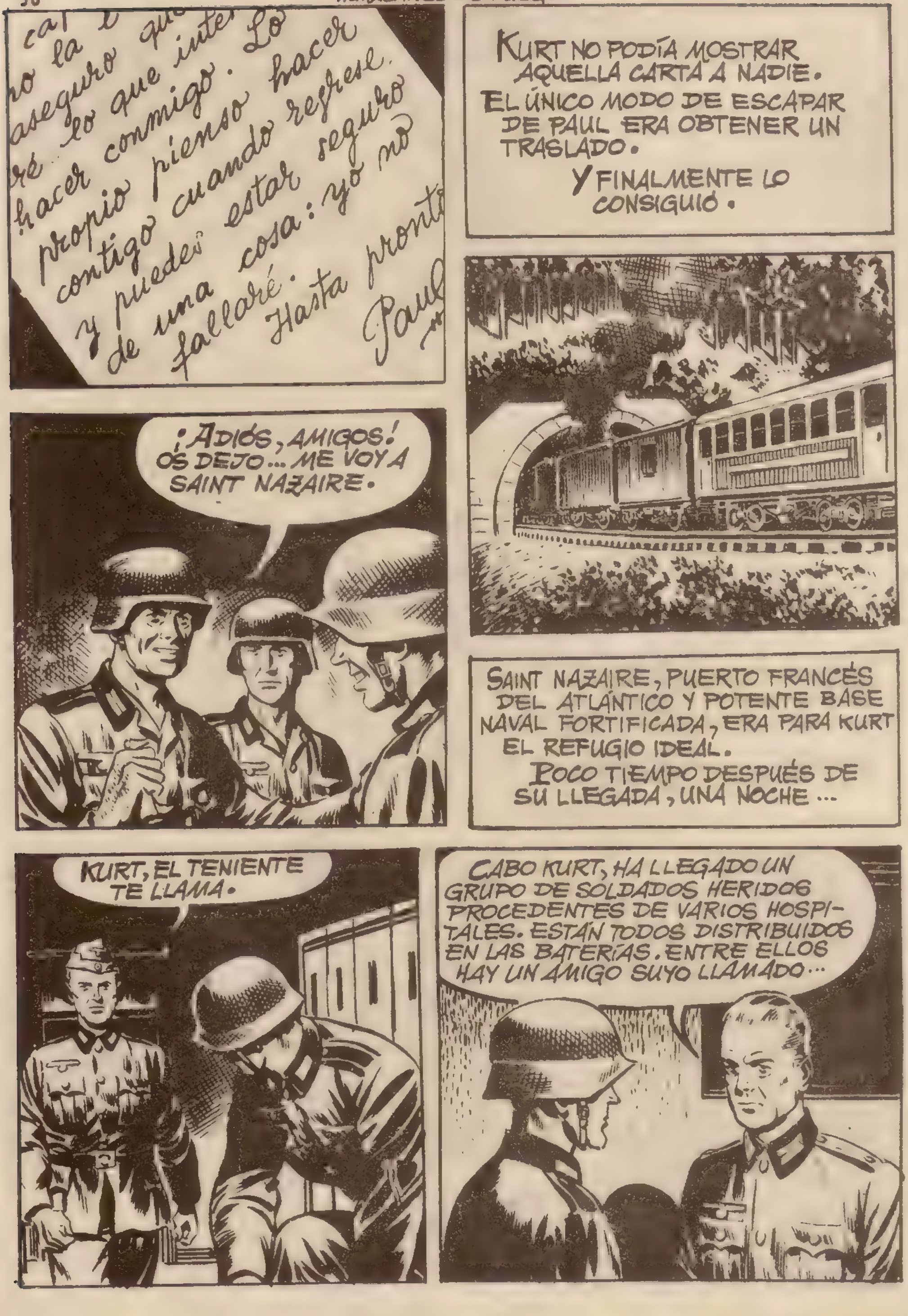
aseguro que
ré... lo que inte
hacer conmigo. Lo
propio pienso hacer
contigo cuando regrese.
y puedes estar seguro
de una cosa: yo no
fallaré.
Hasta pronto
Paul
KURT NO PODÍA MOSTRAR AQUELLA CARTA A NADIE.
EL ÚNICO MODO DE ESCAPAR DE PAUL ERA OBTENER UN TRASLADO.
Y FINALMENTE LO CONSIGUIÓ.
¡ADIÓS, AMIGOS! OS DEJO... ME VOY A SAINT NAZAIRE.
SAINT NAZAIRE, PUERTO FRANCÉS DEL ATLÁNTICO Y POTENTE BASE NAVAL FORTIFICADA, ERA PARA KURT EL REFUGIO IDEAL.
POCO TIEMPO DESPUÉS DE SU LLEGADA, UNA NOCHE ...
KURT, EL TENIENTE TE LLAMA.
CABO KURT, HA LLEGADO UN GRUPO DE SOLDADOS HERIDOS PROCEDENTES DE VARIOS HOSPITALES. ESTÁN TODOS DISTRIBUIDOS EN LAS BATERÍAS. ENTRE ELLOS HAY UN AMIGO SUYO LLAMADO...

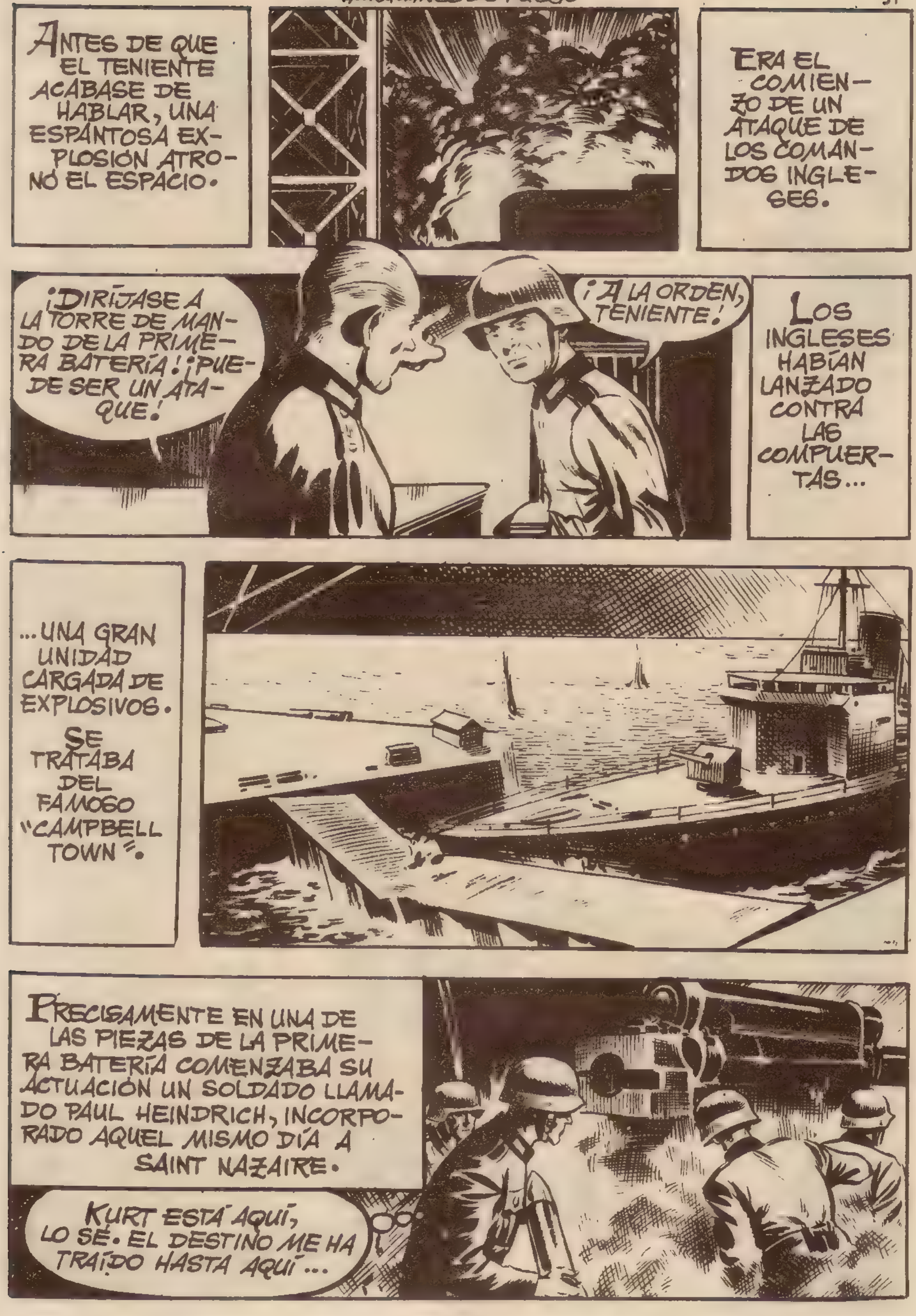
ANTES DE QUE EL TENIENTE ACABASE DE HABLAR, UNA ESPANTOSA EXPLOSIÓN ATRONÓ EL ESPACIO.
ERA EL COMIENZO DE UN ATAQUE DE LOS COMANDOS INGLESES.
¡DIRÍJASE A LA TORRE DE MANDO DE LA PRIMERA BATERÍA! ¡PUEDE SER UN ATAQUE!
¡A LA ORDEN, TENIENTE!
LOS INGLESES HABÍAN LANZADO CONTRA LAS COMPUERTAS...
...UNA GRAN UNIDAD CARGADA DE EXPLOSIVOS.
SE TRATABA DEL FAMOSO "CAMPBELL TOWN".
PRECISAMENTE EN UNA DE LAS PIEZAS DE LA PRIMERA BATERÍA COMENZABA SU ACTUACIÓN UN SOLDADO LLAMADO PAUL HEINDRICH, INCORPORADO AQUEL MISMO DÍA A SAINT NAZAIRE.
KURT ESTÁ AQUÍ, LO SÉ. EL DESTINO ME HA TRAÍDO HASTA AQUÍ...

...PARA HACER JUSTICIA.
¡Y NO SE ME ESCAPARÁ! ¡LO JURO!
EN AQUEL MOMENTO; UN PROYECTIL INGLÉS ESTALLÓ CERCA DE LA PIEZA DE PAUL.
Y EN EL PUESTO DE MANDO DE LA BATERÍA...
¡SE HA ROTO LA COMUNICACIÓN CON LA PIEZA NÚMERO 3! ¡CABO KURT!
VAYA A LA PIEZA 3 Y ENTREGUE ESTÁ RECTIFICACIÓN DE TIRO. AHÍ ESTÁ ESE AMIGO SUYO DE QUIEN LE HABLÉ.
EL TENIENTE DIJO UN AMIGO MÍO. ¿QUIÉN PUEDE SER?

SI FUESE PAUL... ¡PERO NO ES POSIBLE! SERÍA DEMASIADA COINCIDENCIA. TENGO MUCHOS AMIGOS. SERÁ OTRO CUALQUIERA...
¡BAH! NO VALE LA PENA IR CON PRECAUCIONES. NO PUEDE TRATARSE DE PAUL.
¿QUIÉN ES EL JEFE DE LA PIEZA? ... ¡PAUL!

KURT QUERÍA SALTAR AL INTERIOR DE LA PROTECCIÓN DE LA PIEZA, PERO AL RECONOCER A PAUL SE DETUVO, HORRORIZADO. AQUELLA INDECISIÓN FUE FATAL PARA ÉL. UN OBÚS ESTALLÓ A POCOS METROS Y...
¡KURT! ¡AL FIN!
¡HA QUEDADO DESTROZADO! ¡ES HORRIBLE!
HORRIBLE, SÍ.
PERO DIOS HA QUERIDO QUE NO ME CONVIRTIERA EN UN ASESINO. PREFIERO NO HABER CONOCIDO EL SABOR DE LA VENGANZA. ¡POBRE KURT! ¡QUE ÉL LE PERDONE!
FIN.

ESTELAS * de MUERTE.

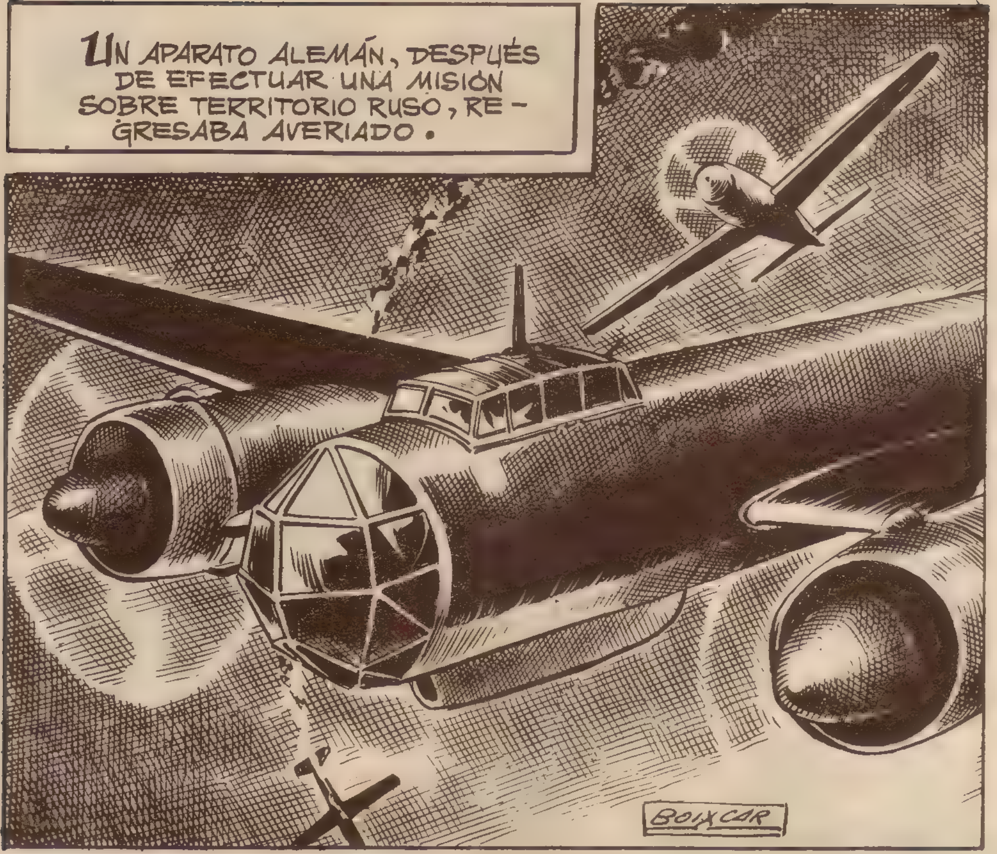
UN APARATO ALEMÁN, DESPUÉS DE EFECTUAR UNA MISIÓN SOBRE TERRITORIO RUSO, RE-GRESABA AVERIADO.
BOIXCAR

ESTO NO PUEDE ARREGLARSE, ALBERT. NOS APARTAMOS DE LA ESCUADRILLA.
¡VAMOS A CAER!

Y ESTAMOS VOLANDO AÚN SOBRE TERRITORIO ENEMIGO.
SÍ, ES MAL ASUNTO.
EL "JU-88", CON UN MOTOR AVERIADO, IBA PERDIENDO ALTURA. PERO...
¡MIRA, GUNTHER! ¡EL MOTOR FUNCIONA OTRA VEZ!
¡PERO DURARÁ POCO!
¿NO LO CREES ASÍ?
NO LO SÉ. SI SE MANTUVIESE UNOS DIEZ MINUTOS...
PERO EN AQUEL MOMENTO, EL AMETRALLADOR...
¡TRES CAZAS ENEMIGOS!

¡COMIENZA EL BAILE!
LO PEOR ES QUE TENDREMOS QUE MANTENER LA MISMA DIRECCIÓN. NO ME ATREVO A MANIOBRAR CON UN MOTOR FALLADO.
A PESAR DE TODO, EL "JU-88" SE DEFENDIÓ BRAVAMENTE.
¡AHÍ VA ESO!
UNO DE LOS "RATAS" FUE ALCANZADO DE LLENO.

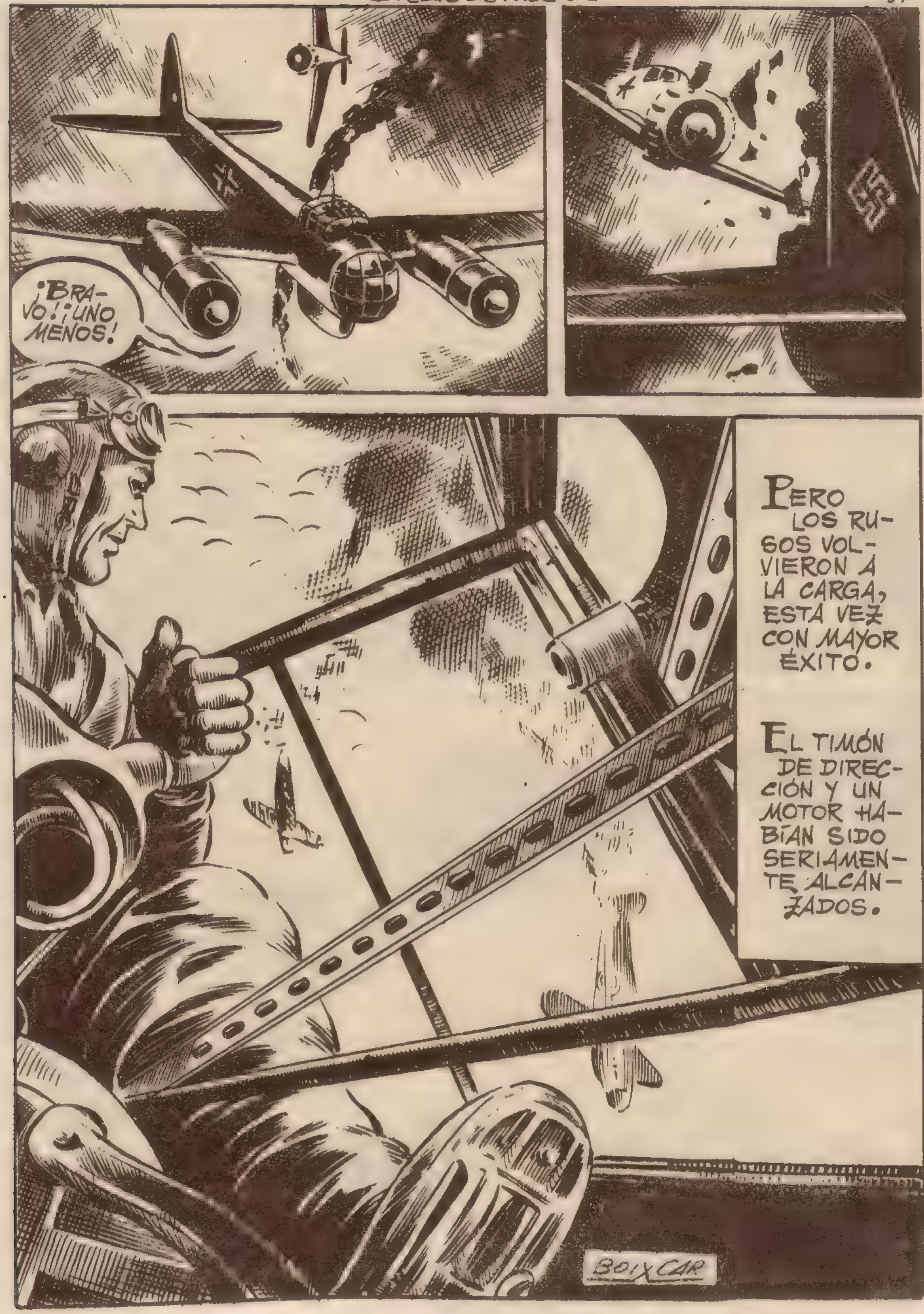
¡BRAVO! ¡UNO MENOS!
PERO LOS RUSOS VOLVIERON A LA CARGA, ESTA VEZ CON MAYOR ÉXITO.
EL TIMÓN DE DIRECCIÓN Y UN MOTOR HABÍAN SIDO SERIAMENTE ALCANZADOS.
BOIXCAR

¡LA AVENTURA TOCA A SU FIN, ALBERT.
PERO ESTA VEZ VOLAMOS SOBRE TERRITORIO PROPIO.
DI A MAX QUE ABANDONE EL APARATO.
MAX OBEDECIÓ LAS ÓRDENES DE SU JEFE, Y CUANDO YA EL PARACAÍDAS LE SOSTENÍA EN EL AIRE ...

...UNO DE LOS CAZAS RUSOS SE LANZÓ SOBRE ÉL Y LE AMETRALLÓ.
AQUELLO ENFURECIÓ A GUNTHER HASTA EL PAROXISMO.
¡TOMA LOS MANDOS, ALBERT! ¡COMO ESOS ASESINOS SE ME PONGAN A TIRO...!
VOLVÉIS AL ATAQUE, ¿NO? ¡PUES TOMAD PLOMO!
¡TE CACÉ, BANDIDO! SÓLO ME FALTA EL OTRO...

¡ENDIABLADO ALEMÁN!
EL AVIADOR RUSO...
...FUE A CAER EN UN ABRUPTO PARAJE, POCO POBLADO.
CAÍA LA NOCHE...
¿ME HABRÁN VISTO CAER? EN EL PUEBLO HAY SÓLO UNA LUZ ENCENDIDA.
DE TODOS MODOS, ESTOY BIEN ARMADO... ¡EL AVIÓN ALEMÁN! ¡ESTÁ CAYENDO!
¡PRONTO, ALBERT! ¡DÉJAME LOS MANDOS!

INTENTARÉ TOMAR TIERRA ...SIN EL TREN DE ATERRIZAJE.
BUENO... ¡LO CONSEGUIMOS!
HA SIDO UNA PROEZA, GUNTHER.
¿Y DÓNDE HEMOS IDO A CAER?
CREO QUE EN UN TERRENO SITUADO ENTRE LA FRONTERA TURCA Y LA RUSA. CASI DESIERTO...
ENTONCES, HABRÁ QUE ANDAR. QUITÉMONOS LOS PARACAÍDAS PARA MOVERNOS MEJOR.

EN AQUEL MOMENTO, UNA MUCHACHA SE ACERCÓ A ELLOS.
¡HA SIDO UN ATERRIZAJE TERRIBLE! ¿ESTÁN HERIDOS?
¡CARAMBA!
EN TODO CASO, MUERTOS Y EN EL CIELO. ¡VEO UN ÁNGEL!
NO, NO ESTÁN PRECISAMENTE EN EL CIELO...
...SINO TODO LO CONTRARIO. NOS HALLAMOS A VEINTE HORAS DEL MÁS CERCANO LUGAR CIVILIZADO. PERO MAÑANA PASA EL MÉDICO Y PODRÁN MARCHARSE CON ÉL.
ENTONCES, ¿QUÉ HACE USTED AQUÍ? ¿NACIÓ EN ESTE PUEBLO?
NO. AQUÍ YA NO VIVE NADIE.
PERO NO ESTARÁ USTED AQUÍ SOLA, ¿VERDAD?
NO, ESTOY CON MI HERMANO.
LES EXTRAÑARÁ QUE ESTEMOS AQUÍ, PERO... TUVIMOS UN ACCIDENTE DE COCHE Y MI HERMANO RESULTÓ HERIDO. CUANDO LE VEAN NO LE HAGAN DEMASIADAS PREGUNTAS. ESTÁ MUY EXCITABLE.

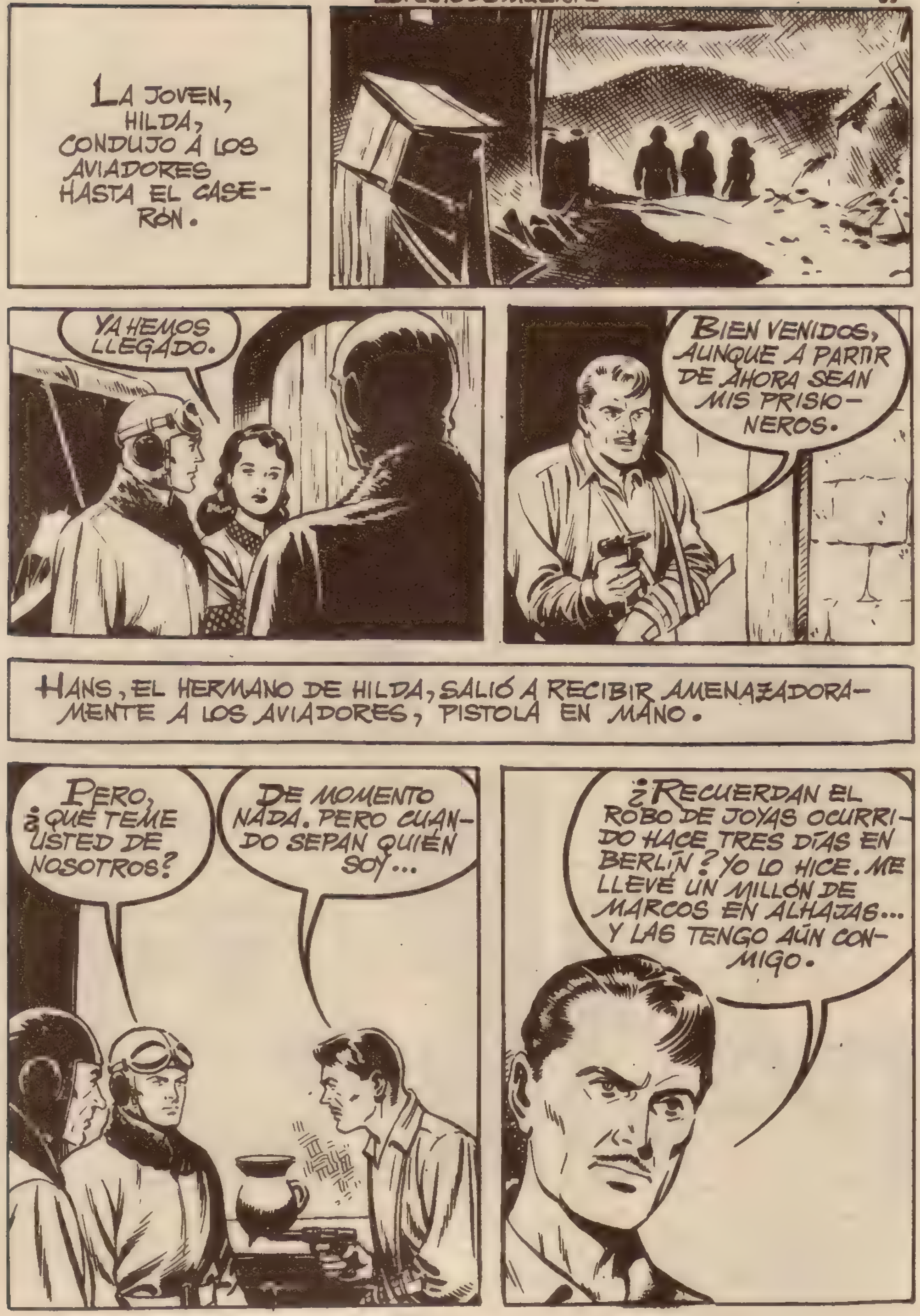
LA JOVEN, HILDA, CONDUJO A LOS AVIADORES HASTA EL CASERÓN.
YA HEMOS LLEGADO.
BIEN VENIDOS, AUNQUE A PARTIR DE AHORA SEAN MIS PRISIONEROS.
HANS, EL HERMANO DE HILDA, SALIÓ A RECIBIR AMENAZADORAMENTE A LOS AVIADORES, PISTOLA EN MANO.
PERO, ¿QUÉ TEME USTED DE NOSOTROS?
DE MOMENTO NADA. PERO CUANDO SEPAN QUIÉN SOY...
¿RECUERDAN EL ROBO DE JOYAS OCURRIDO HACE TRES DÍAS EN BERLÍN? YO LO HICE. ME LLEVÉ UN MILLÓN DE MARCOS EN ALHAJAS... Y LAS TENGO AÚN CONMIGO.

NO TENDRÉ INCONVENIENTE EN MANDARLES AL OTRO MUNDO SI SE PONEN TONTOS. PERO RESPETARÉ SUS VIDAS SI NO INTENTENTAN IMPEDIR QUE ME MARCHE MAÑANA EN EL COCHE DEL MÉDICO.
LOS OJOS DE ALBERT BRILLARON DE CODICIA. ¡UN MILLÓN DE MARCOS EN JOYAS! Y CASI EN LA MISMA FRONTERA TURCA... PERO SUPO DISIMULAR.
MIRE, DESPUÉS DE HABER SALVADO LA VIDA, LO ÚNICO QUE NOS INTERESA ES CONSERVARLA. GUÁRDESE SUS JOYAS Y LÁRGUESE TRANQUILO.
ESO ESTÁ MEJOR.
EN ESE CASO NO DEBEN TEMER NADA.
NOSOTROS NO... PERO EN CUANTO TÚ TE DESCUIDES...
ENTRETANTO EL AVIADOR RUSO...
ÉSTA ES LA ÚNICA CASA HABITADA.
TENGO QUE AVERIGUAR CUÁNTOS SON Y SI ESTÁN ARMADOS.
EL AVIADOR RUSO HABÍA PRESENCIADO EL ENCUENTRO DE LA MUCHACHA CON LOS ALEMANES, PERO IGNORABA LO SUCEDIDO DENTRO DE LA CABAÑA.

ENTRETANTO...
AHORA, A DORMIR. YO VELARÉ SU SUEÑO.
SÓLO HE OÍDO CUATRO VOCES, Y UNA DE ELLAS ES LA DE LA CHICA. CREO QUE PODRÉ HACERME DUEÑO DE LA SITUACIÓN.
¡TODOS CARA A LA PARED! ¡RÁPIDO!
Y TRAEDME COMIDA... ¿NO ME ENTENDÉIS?
YO SÍ LE ENTIENDO... PERO LOS DEMÁS NO COMPRENDEN EL RUSO... ¡ÉSTA ES MI OPORTUNIDAD!
ALBERT, EL ÚNICO QUE ENTENDÍA AL AVIADOR RUSO, TRADUJO A LOS DEMÁS LO QUE ÉSTE HABÍA DICHO.

DÍGALE A ESE RUSO QUE LE DAREMOS COMIDA Y QUE PUEDE LARGARSE CON VIENTO FRESCO. NO SE LO IMPEDIREMOS.
AQUÍ TIENE. Y SI QUIERE MARCHARSE, NO HAREMOS NADA PARA EVITARLO.
AH, ¿SÍ?
NO SOY TAN ESTÚPIDO. QUIERO LLEGAR A MIS LÍNEAS SIN PATRULLAS QUE CORRAN TRAS DE MÍ. ASÍ QUE TENDRÉ QUE ELIMINAROS A TODOS.
ALBERT COMPRENDIÓ QUE EL AVIADOR RUSO ERA CAPAZ DE LLEVAR A CABO SU AMENAZA.
NO... ESCUCHE, YO NO QUIERO MORIR. PODEMOS SER RICOS...
¿QUÉ QUIERES DECIR?
EL DEL BRAZO HERIDO ES UN LADRÓN. TIENE EN SU PODER UN MILLÓN DE MARCOS EN JOYAS... ¿SE DA CUENTA? ¡UN MILLÓN! Y LA FRONTERA TURCA ESTÁ MUY CERCA.

GUNTHER NO PERDÍA DE VISTA AL RUSO, Y CUANDO VIO QUE ÉSTE SE DESCUIDABA...

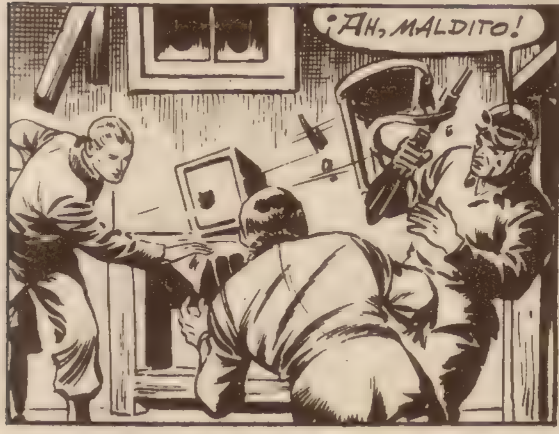

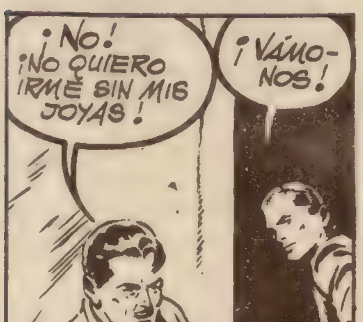

EN LA HUÍDA, GUNTHER TROPEZÓ...
¡Y AHORA LOS DEMÁS!
¡SIGA CORRIENDO! ¡DÉJEME!
HILDA SE PUSO A CUBIERTO, Y GUNTHER, ESQUIVANDO LAS BALAS DEL RUSO, LOGRÓ HACERLO A SU VEZ.

¡PARECE QUE YA NO NOS SIGUE!
¡ES CIERTO! ¡QUÉ EXTRAÑO!
NO LO COMPRENDO.
ALBERT Y SU HERMANO SE QUEDARON EN LA CASA. NO INTENTARON ESCAPAR... HANS QUERÍA RECOGER LAS JOYAS, PERO, ¿Y ALBERT?...
LUEGO, LOS DISPAROS. SEGURAMENTE EL RUSO MATÓ A ALGUNO DE ELLOS. PERO, ¿A QUIÉN?
¡DIOS MÍO! ¡TAL VEZ A MI HERMANO!
YA... CREO QUE EMPIEZO A VER LAS COSAS CLARAS. AHORA, LO ÚNICO QUE PODEMOS HACER ES OCULTARNOS Y ESPERAR. CREO QUE VAMOS A VER COSAS SORPRENDENTES...

EL RUSO SABÍA QUE ALBERT ESTABA SOLO CON LAS JOYAS. ESO LE PREOCUPABA MÁS QUE NADA, Y POR ELLO DESISTIÓ DE PERSEGUIR A GUNTHER Y HILDA, REGRESANDO A LA CABAÑA.
¡LAS JOYAS! ¡AQUÍ ESTÁN! ¡SOMOS RICOS!
ES CIERTO.
PERO ANTES DEBEMOS SALIR DE AQUÍ. ¿CONOCES ESTOS PARAJES?
¡CLARO! PODEMOS LLEGAR HASTA LAS MONTAÑAS SIN SER VISTOS. Y UNA VEZ ALLÍ ES SENCILLÍSIMO ALCANZAR LA FRONTERA TURCA.
PUES EMPRENDAMOS LA MARCHA EN SEGUIDA.
LA SALIDA DEL PUEBLO DE LOS DOS CÓMPLICES TUVO DOS TESTIGOS...
ESTO ES LO QUE YO SOSPECHABA.
¡OH! ¿ES POSIBLE?

LA CODICIA HA PERDIDO A MI COMPAÑERO. AHORA COMPRENDO DE QUÉ ESTABAN HABLANDO CUANDO LE ARROJÉ LA SILLA.
¡LE COMPADEZCO! TODA FALTA ES CASTIGADA TARDE O TEMPRANO... Y ALBERT NO SERÁ UNA EXCEPCIÓN.
CUANDO LOS FUGITIVOS SE HUBIERON ALEJADO...
¡DIOS MÍO! ¡MI POBRE HERMANO!
HA MUERTO. ¡QUE DIOS SE APIADE DE SU ALMA!
HANS FUE ENTERRADO, Y GUNTHER Y HILDA REZARON POR ÉL.
LUEGO...
NO PUEDO CREER QUE USTED TUVIESE NADA QUE VER EN EL ROBO DE SU HERMANO.
ASÍ ES.
HACE SEIS AÑOS QUE HANS SE MARCHÓ DE CASA. NO VOLVÍ A VERLE MÁS HASTA QUE UN DÍA VINO A VERME. DIJO QUE ME NECESITABA. ESTABA HERIDO Y NO PODÍA CONDUCIR SU AUTOMÓVIL. AL PRINCIPIO ME CONTÓ QUE LE HABÍAN HERIDO...

...EN UNA RIÑA, PERO DESPUÉS DEL ACCIDENTE ME CONFESÓ LA VERDAD. SU VIDA HA SIDO MUY DESGRACIADA.
COMO LO ES LA DE TODOS AQUELLOS QUE SE APARTAN DE LA MORAL CRISTIANA.
AL ATARDECER DEL DÍA SIGUIENTE, ALBERT Y EL RUSO LLEGARON A LAS MONTAÑAS, DESPUÉS DE ANDAR SIN DESCANSO DURANTE TODA LA NOCHE.
BUENO, YA HEMOS PASADO LO PEOR.
ASÍ ES, POR FORTUNA.
AHORA, TAMBIÉN YO CONOZCO EL CAMINO. ¡VAMOS! TENGO PRISA POR LLEGAR.
¡Y YO! ¡EN MARCHA!
¡CUIDADO! AQUÍ HAY UN PRECIPICIO...
¡MIRA QUÉ BIEN!

VERÁS COMO TÚ LLEGAS ANTES, PORQUE VAS A BAJAR POR ÉL.
¿CÓMO? ¡NO PRETENDERÁ...!
¡IDIOTA! ¿CREÍSTE QUE REPARTIRÍA LAS JOYAS CONTIGO? YO NO ME VOY A TURQUÍA, SINO A RUSIA. ALLÍ TAMBIÉN SE VIVE BIEN SI SE TIENE DINERO. ¡HASTA NUNCA!
¡AAAAAAAH!
AL AVIADOR RUSO LE FUE FÁCIL REUNIRSE CON SUS COMPATRIOTAS.
MESES DESPUÉS, EN UN AERODROMO ALEMÁN HILDA Y GUNTHER SE DESPEDÍAN ANTES DE QUE ÉL SALIERA PARA UNA MISIÓN.
ESTABAN PROMETIDOS Y SE ACERCABA LA FECHA DE LA BODA.

HASTA LA VUELTA, QUERIDA HILDA.
SUERTE, CARIÑO.
¡QUE DIOS TE PROTEJA!
UNA HORA DESPUÉS, LOS APARATOS SOBREVOLABAN TERRITORIO ENEMIGO.
¡UNA ESCUADRILLA DE CAZAS! ¡ATENCIÓN!
UNO DE LOS CAZAS RUSOS ERA PILOTADO POR EL AVIADOR QUE ASESINÓ AL HERMANO DE HILDA Y A ALBERT.
ESPERO QUE HOY NO ME DERRIBEN.

HASTA AYER NO COBRÉ LAS JOYAS VENDIDAS. ¡CINCUENTA MIL RUBLOS! ¡MENUDAS JUERGAS ME ESPERAN CON ESE DINERO! PERO ANTES HAY QUE ACABAR CON ESOS BICHOS. ¡ALLÁ VOY!

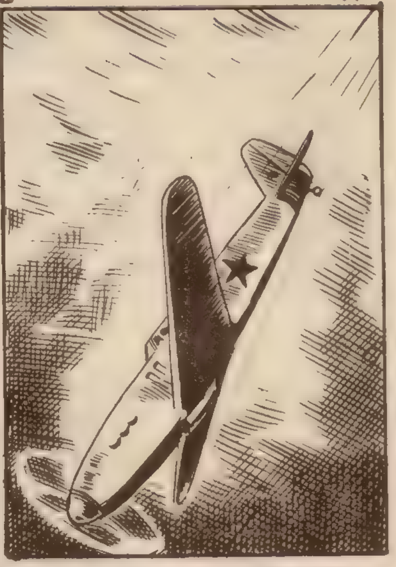

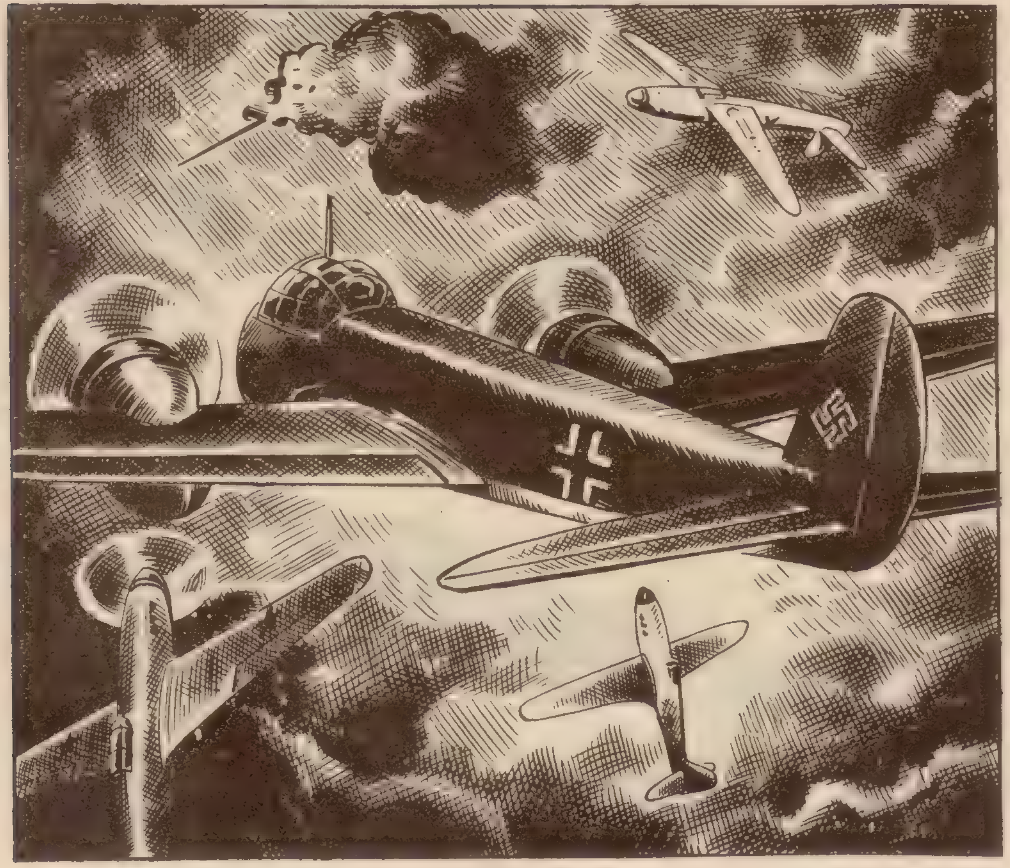

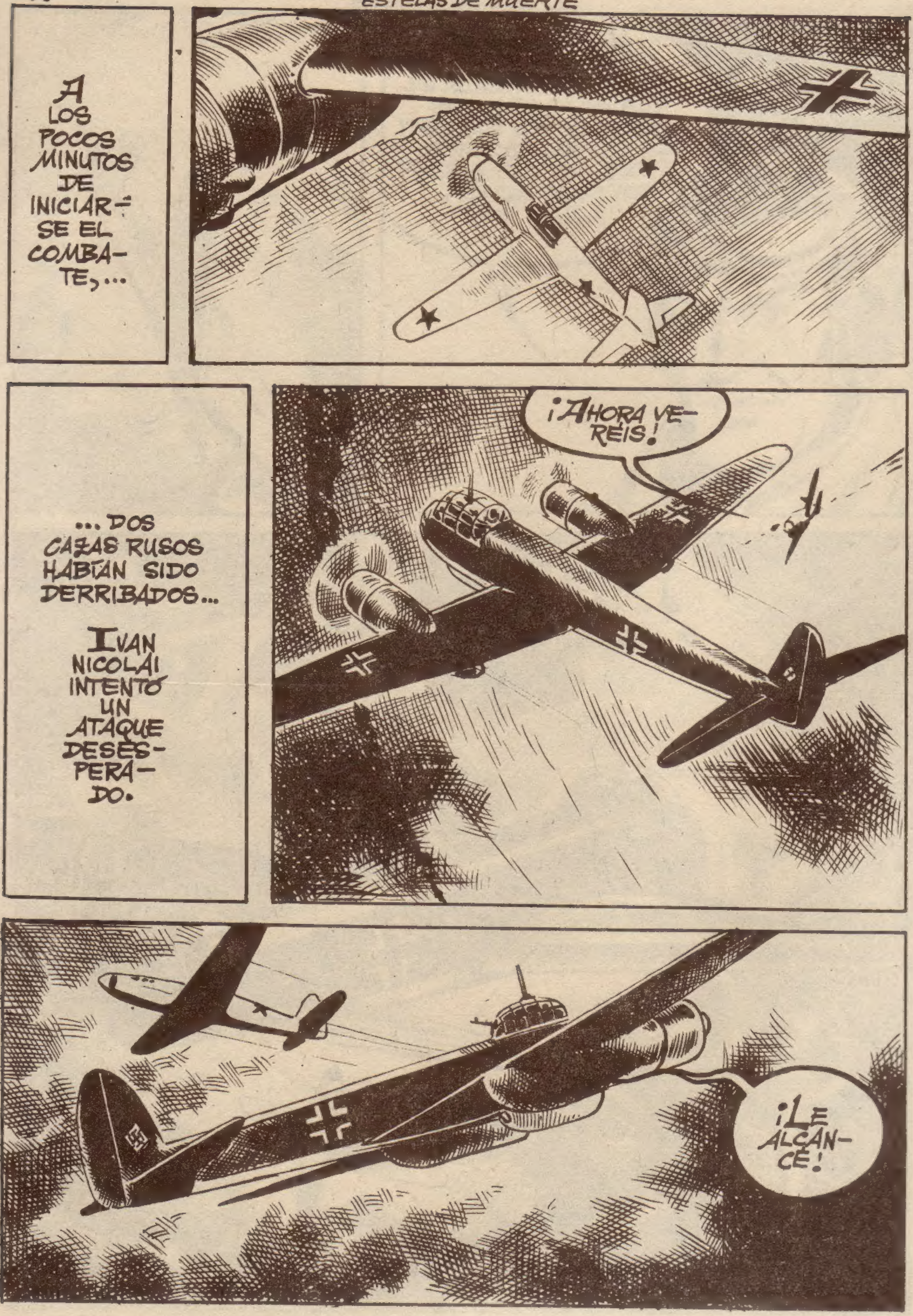
A LOS POCOS MINUTOS DE INICIAR-SE EL COMBA-TE,...
...DOS CAZAS RUSOS HABÍAN SIDO DERRIBADOS...
IVAN NICOLAI INTENTÓ UN ATAQUE DESES-PERA-DO.
¡AHORA VE-REIS!
¡LE ALCAN-CÉ!

OTRA RÁFAGA DIO CUENTA DEL TERCER ATACANTE, IVÁN, CUYO MOTOR EMPEZÓ A ARDER.

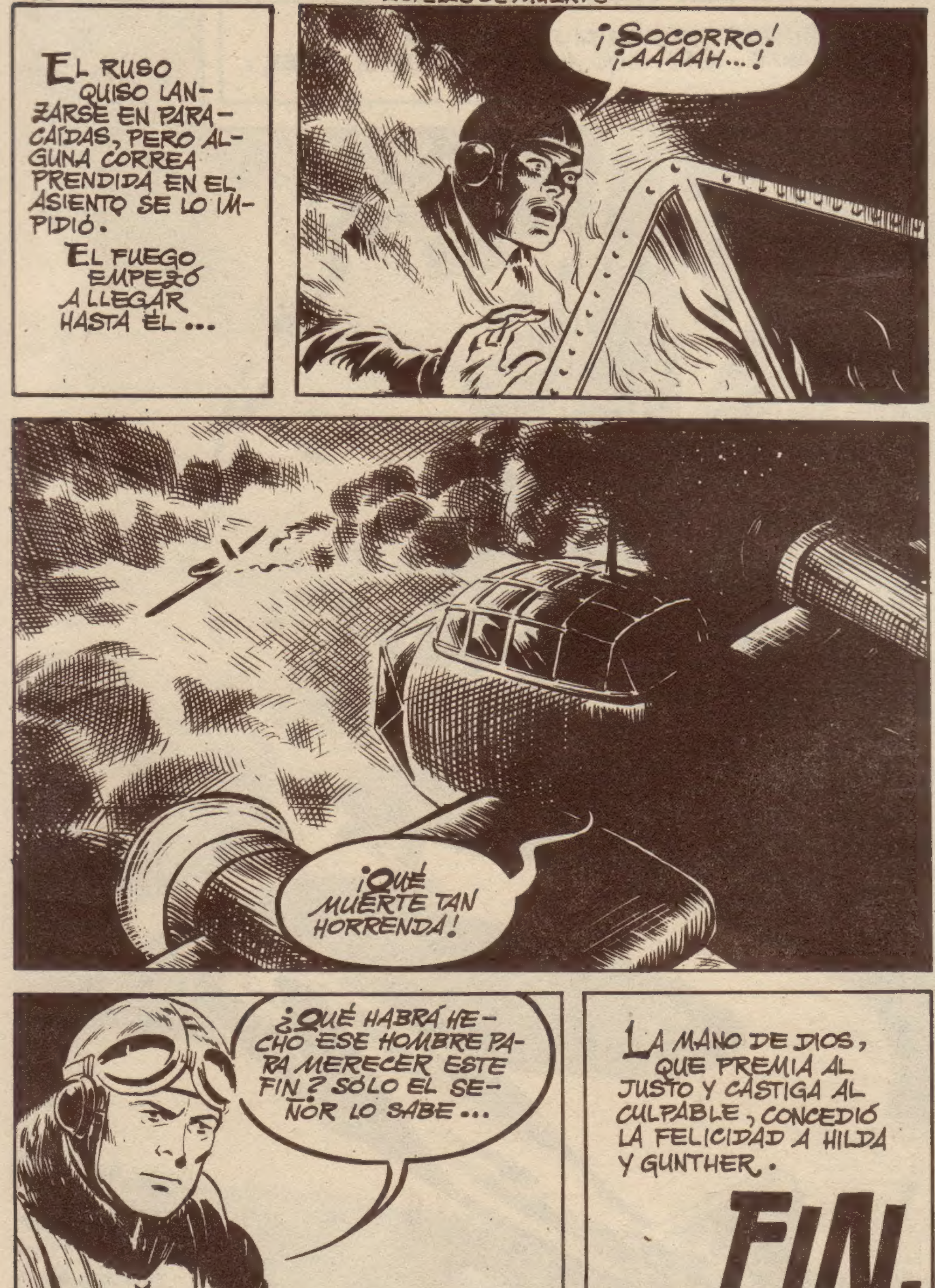
EL RUSO QUISO LANZARSE EN PARACAÍDAS, PERO ALGUNA CORREA PRENDIDA EN EL ASIENTO SE LO IMPIDIÓ.
EL FUEGO EMPEZÓ A LLEGAR HASTA ÉL...
¡SOCORRO! ¡AAAAH...!
¡QUÉ MUERTE TAN HORRENDA!
¿QUÉ HABRÁ HECHO ESE HOMBRE PARA MERECER ESTE FIN? SÓLO EL SEÑOR LO SABE...
LA MANO DE DIOS, QUE PREMIA AL JUSTO Y CASTIGA AL CULPABLE, CONCEDIÓ LA FELICIDAD A HILDA Y GUNTHER.
FIN.

BOIXCAR

OBRAS COMPLETAS

Una moderna y cuidada presentación para una colección famosa:

HAZAÑAS BÉLICAS

Una ocasión única para coleccionar toda la obra de este genial dibujante y guionista, iniciador de esta gran serie de relatos bélicos.

En cada volumen, se insertan varios títulos completos hasta un total de 80 páginas.

En el próximo número se publicarán los siguientes títulos:

PATRULLA AL AMANECER
TIERRA QUEMADA
INFIERNO EN STALINGRADO

10

EDICIONES TORAY, S. A.

12 PESETAS